

INFORME ANUAL '06



Federación de Cooperativas
Agrarias de Euskadi



Euskadiko Nekazari
Kooperatiben Federazioa

INFORME ANUAL

AÑO 2006

La Federación colabora con el FORO RURAL MUNDIAL



FORO RURAL MUNDIAL
WORLD RURAL FORUM
FORUM RURAL MONDIAL
MUNDUKO LANDAGUNEA

El FRM es una Asociación sin ánimo de lucro, dedicada a impulsar acciones para el desarrollo sostenible en zonas rurales de todo el planeta.



La Federación tiene implantado y certificado un sistema de gestión de la calidad y un sistema de gestión medioambiental bajo los estándares ISO 9001 e ISO 14001.

*El Consejo Rector de la
Federación de Cooperativas Agrarias de Euskadi
agradece
a las cooperativas federadas,
a la Confederación de Cooperativas de Euskadi,
a la Confederación de Cooperativas Agrarias de España,
al Consejo Superior de Cooperativas de Euskadi,
a la Dirección de Economía Social del Gobierno Vasco,
al Departamento de Agricultura, Pesca y Alimentación del Gobierno Vasco,
a la Dirección General de Desarrollo Rural del Ministerio de Agricultura, Pesca y Alimentación
y al Fondo Social Europeo
la colaboración recibida,
sin la cual hubiera sido imposible desarrollar las actividades
que se mencionan en este Informe Anual.*

INDICE

Introducción	07
--------------------	----

REPRESENTACION INSTITUCIONAL

1.- Presencia en instituciones y foros	13
2.- Desarrollo de relaciones institucionales	17
3.- Provisión de información a grupos de interés	19

INTERCOOPERACION Y COMPETITIVIDAD

1.- Servicio de Prevención Mancomunado de Riesgos Laborales	21
2.- Servicio de Sanidad y Seguridad Alimentaria, Calidad y Medioambiente	25
3.- Servicio Farmacéutico	26

PROMOCION Y FOMENTO COOPERATIVO

1.- Estudio sobre cooperativas lácteas europeas	27
2.- Jornada sobre cooperativas innovadoras y con éxito en el mercado	27
3.- Viaje técnico	28
4.- V Congreso de Cooperativismo Agrario	28
5.- Información y comunicación	29
6.- Actividades formativas para las cooperativas	30

GESTION INTERNA EXCELENTE

1.- Formación del personal	31
2.- Desarrollo permanente de los productos y servicios ofertados, sistemas y herramientas	31
3.- Información societaria	32
4.- Información económico – financiera	33
5.- Distribución de resultados	37
6.- Organos sociales y recursos humanos	38
7.- Censo cooperativo	39
8.- Informe de la Comisión de Vigilancia	42

INTRODUCCION

La **Federación de Cooperativas Agrarias de Euskadi** pone a su disposición este **Informe Anual** que recoge las actividades realizadas por nuestra organización a lo largo del ejercicio 2006, así como sus variables sociales, económicas y financieras.

Hemos dividido el documento en función de las cuatro áreas clave definidas en el Plan Estratégico de la Federación:

- Representación institucional.
- Intercooperación y competitividad.
- Promoción y fomento del cooperativismo.
- Gestión Interna Excelente, incluyendo información societaria y económico-financiera.

Asimismo, le hemos añadido esta introducción.

En base a lo dicho, iniciamos este documento con este **somero análisis** del entorno en el que nos hemos movido, con el único objetivo de centrar al lector en los principales aspectos que han afectado al cooperativismo agrario vasco.

A nivel Europeo, (y también mundial), el 2006 se ha cerrado sin acuerdo en la denominada Ronda de Doha, de la Organización Mundial de Comercio, siendo precisamente el principal elemento de discordia las producciones agrarias y su proteccionismo por parte de los países desarrollados.

La presidencia europea ha recaído en Austria el primer semestre y en Finlandia el segundo, que han calentado motores para la reforma en el 2007 de la Organización Común de Mercado en Frutas y Hortalizas, así como en la del Vino. También han abierto el debate de la Organización Común Única y de la revisión “médica” de la Política Agraria Comunitaria en el 2008.

A nivel estatal, se puso en marcha el incremento del porcentaje de compensación del IVA del Régimen especial de la Agricultura, Ganadería y Pesca (REAGP), del 8 y 7 por ciento, al 9 y 7,5 por ciento, respectivamente, para las entregas y prestaciones de productos agrarios o ganaderos.

También ha habido un Plan de Reestructuración Lácteo y se ha materializado el fallo que obligaba a la devolución de la regla de prorrata del IVA.

En el **ámbito vasco**, destacar en el aspecto institucional el cambio de titulares en el Dpto. de Agricultura, a nivel de directores y Viceconsejero de Industrias Agroalimentarias.

En continuidad con lo iniciado el año pasado, la labor legislativa y de gobierno se ha centrado en el proyecto de **Ley de Política Agraria y Alimentaria** y se han elaborado varios borradores sobre el **Plan de Desarrollo Rural Sostenible 2007 – 2013**. En diciembre se aprobó en el Parlamento Vasco la **Ley de Producción Ecológica**. Asimismo, se legisló en lo relativo a los **Servicios de Asesoramiento a las Explotaciones**.

Se ha puesto en marcha el **Pago Único** y se ha gestionado el primer caso de **gripe aviar** en el Estado, que se produjo el 7 de julio en los humedales de Salburua, municipio de Vitoria-Gasteiz.

Desde el punto de vista **agronómico vasco**, según el avance de cuentas del Dpto. de Agricultura, Pesca y Alimentación del Gobierno Vasco, la renta agraria en valores corrientes sube un 4,1 %, provocado por el aumento de los precios de huevos y carne de vacuno y el aumento de la prima láctea, en un año marcado por la sequía primaveral en los forrajes y una buena cosecha de uva y patata.

Las variables que confluyen en la determinación de la renta agraria 2006, han tenido, respecto al 2005, el siguiente comportamiento:

- Aumento del valor de la Producción Final Agraria (agrícola + ganadera + forestal + otras producciones) del 2,6 %, debido al crecimiento de los subsectores ganadero (5 %) y forestal (9,3 %) por el incremento de los precios ganaderos y subida de las cortas en el sector forestal. La Producción Final Agrícola baja un 0,1 %, por la reducción leve de producciones agrícolas.
- Ascenso en el valor de los consumos intermedios del 2,6 %, por el incremento de precios de gasoil y piensos.
- Subida de las subvenciones de explotación del 9,6 %, debido al último año de implantación de la prima láctea y a la incorporación del pago único de parte del precio de la remolacha.
- Aumento de las amortizaciones del 1,2 %.

Los hechos más importantes, por subsectores, son los siguientes:

- Subsector agrícola:
 - Recuperación de la producción hortícola del 4,8 %, tras la negativa campaña de 2005.
 - Caída de la producción de vino nuevo del 5,7 %, debido a la reducción de la cosecha de 2005.
 - Aumento del precio de la patata en un 5,4 %.
 - Disminución de la producción de trigo en un 15,5 %, por la caída de la superficie sembrada y la recuperación del rendimiento por Ha.
 - Caída del precio de la remolacha del 40,2 % debido a que la parte del mismo se incorpora en el pago único, con lo cual no se retribuye directamente el kg. producido.
- Subsector ganadero:
 - Disminución de la producción de leche de vaca de un 2,4 %, debido a una nueva reducción del censo de vacas lecheras del 8,1 %.
 - Descenso del censo de vacas de carne en un 3,4 %.
 - Subida del precio de los huevos de un 24 %.
 - Incremento del precio de la carne de bovino de un 12 %.
- Subsector forestal:
 - Aumento de las autorizaciones de corta de pino radiata en un 18 %.

A continuación, descendemos un poco más y describimos desde un punto de vista **generalista** los subsectores en los que se desenvuelven nuestras cooperativas, al objeto de reflejar una idea aproximada del medio en el que nos movemos.

En las **bodegas cooperativas** ha habido una buena cosecha, si bien, como consecuencia de la autorregulación del sector a través del Consejo Regulador ha bajado en un 8 % con respecto al año pasado. Así todo, se ha producido sobre un 6 % más del rendimiento estipulado por el Consejo Regulador, establecido en el 6.000 kg./ha. para la uva tinta y 9.000 kg/ha. para la uva blanca. De todas formas, no se ha llegado al máximo del 10 % de incremento permitido por el Consejo Regulador sobre el rendimiento.

La comercialización de vino DOC Rioja vuelve a batir su record, creciendo en un 4 %, si bien, el precio baja en la misma proporción. Otra buena noticia es que los vinos criados o envejecidos ya superan a los vinos jóvenes, en una proporción de 60% – 40%. Así mismo, la exportación crece en un 12 %, siendo el destino principal Gran Bretaña y situándose Estados Unidos en 3º lugar.

Por otro lado, se ha trabajado en el diseño de un sistema que permita definir un stock de regulación que fije un punto de equilibrio como consecuencia de relacionar las existencias con la comercialización, de tal forma que aspectos como la vendimia, el rendimiento, la planificación de los envejecimientos de los vinos, etc... se puedan prever y consensuar en todos los niveles de la cadena vitivinícola. (Producción, transformación y comercialización). Se espera llegar a un acuerdo a primeros del 2007 y ponerlo en marcha en la vendimia de ese año.

En cuanto a la **patata**, ha sido un ejercicio excelente, tanto en calidad, como en producción, como en precio del tubérculo.

La producción total de patatas en las cooperativas ha alcanzado las 40.000 tn. dentro de las cuales 5.300 tn. (13 %) han sido de consumo, 6.700 tn. (17 %) son de siembra y 28.000 tn. (70 %) son de uso industrial. De las 5.300 tn. destinadas a consumo, 3.600 tn. (el 68 %) se han calificado con el Label de Calidad.

Este volumen es el resultado de 145 explotaciones que agrupan a 1.100 has. El precio pagado al agricultor por la patata de consumo en el campo llega hasta los 210 euros/tn., precio que incrementa en un 120 % el del año pasado. (96 euros/tn.).

En el **cereal**, la campaña 2005-2006 la calificamos de irregular en todos los niveles, es decir, en calidades, en producción, en productos y en comarcas.

Los fuertes calores del mes de mayo y junio afectaron de una forma muy importante a la calidad y al rendimiento de las producciones, especialmente en La Llanada Alavesa y Valles Alaveses, y en las producciones de ciclo corto, como cebada maltera. No fue así en otras zonas, como en Rioja Alavesa, donde la planta ya estaba granada.

La calidad, en general, es inferior a años anteriores, con pesos específicos 4 puntos por debajo de la media de otros años, especialmente en trigos.

En Rioja Alavesa la cosecha ha sido muy buena, con unos rendimientos entre 5 y 6 tn/ha., muy superior a la del año pasado. En este caso, las cebadas han dado una proteína muy apta para la industria cervecera.

Un año más, las cooperativas han copado la comercialización del mercado, con el 76 % del grano vendido a través de ellas.

Con respecto al precio, el primer semestre fue muy malo dado que se realizaron grandes importaciones de cereal a unos precios muy competitivos, lo que provocó una demanda escasa de producto nacional. En julio se vendió el trigo a 19,50 euros, el precio más bajo en veinte años. A partir de agosto todo lo contrario. Una mala cosecha en Europa y Australia junto con el desvío de

algunas producciones para la fabricación de productos energéticos ha provocado que el precio del cereal se haya disparado.

En **remolacha azucarera**, el cultivo industrial por excelencia en Alava, la campaña ha sido buena en calidad y rendimiento. Se estima una pérdida del 3 % de rendimiento con respecto al año pasado, que fue excelente. A esto hay que sumar una pérdida del 16 % de superficie, que da como resultado una pérdida en su producción del 19 %. Ya se ha comentado la pérdida de precio en la remolacha, al pasar parte de éste al pago único.

El **cooperativismo lácteo**, representado por GURELESA-COPELECHE-KAIKU-IPARLAT continua su estrategia de posicionamiento en el mercado tanto vasco como estatal, con productos de alto valor añadido. Al objeto de realizar un amplio despliegue territorial y con recursos limitados, recurre a alianzas estratégicas con cooperativas lácteas de Cataluña, Cantabria, Andalucía, y Galicia, con elevado éxito, posicionándose en algunos casos como proveedor preferente a nivel estatal de grupos punteros de distribución, como Mercadona.

Los **cooperativas productoras de leche** han tenido un precio ligeramente inferior, tanto en bases como en precio percibido con respecto al año pasado, que fue muy bueno. No obstante, lo que les preocupa a este tipo de cooperativas en estos momentos es la incertidumbre con el régimen de cuotas lácteas y su posible desaparición, que podría conllevar a una producción basada única y exclusivamente en el mercado. Así mismo, otro aspecto que les preocupa, común al del resto de los sectores agrarios, es la cada vez más numerosa normativa existente para producir, tales como los aspectos derivados de la trazabilidad, del bienestar animal, de la legislación medioambiental, de riesgos laborales, etc.

En cuanto a la comercialización de **carne de vacuno** ha habido un importante incremento del precio, del 12 %, y un descenso de la producción del 3,4 %. Asimismo, la falta de novillos para engorde empieza a ser un problema serio y la alternativa quizás pase por importar de terceros países.

Por otro lado, desde las instituciones, en este caso municipales, se ha financiado la creación de un **nuevo matadero** en el Duranguesado, que previsiblemente comenzará su actividad a mediados del 2007.

En **horticultura**, los precios se han mantenido con los vaivenes habituales de la oferta y la demanda, que se agudiza con los productos frescos y de campaña. Destacar como negativo el incremento de los costes de producción, derivados del incremento del precio del gasóleo, con una incidencia muy acusada en las explotaciones de cultivo hidropónico bajo plástico.

En **fruticultura**, el kiwi, ha tenido un buen año, tanto en producciones como en precio.

La **planta ornamental** también ha resultado muy bien, con incremento en las producciones del 20 % y un comportamiento de los precios estable.

Es de destacar destacar que en septiembre, con la asistencia del Lehendakari, se inauguró la nueva planta de **4ª gama** que han puesto en marcha las cooperativas GARAIA y BARRENETXE, destinadas a buscar una alternativa que valore las hortalizas de hoja (lechugas, acelgas, etc.). Remarcar que éste es un proyecto a largo plazo, dado el poco volumen de producción y de referencias al que se puede hacer frente con producciones autóctonas.

En los **suministros**, en lo que se refiere a los fertilizantes y fitosanitarios, el consumo disminuye derivado por:

- los altos precios de las materias primas y del transporte,
- la legislación medioambiental, más restrictiva,
- las nuevas tendencias a la hora de producir, ej. producción ecológica o prod. integrada,
- la difícil repercusión de los costes en el precio del producto.

Las **tiendas de suministros**, ferretería, material de trabajo, etc..., se siguen defendiendo razonablemente, con resultados positivos generalizados, y ampliando su oferta a productos de ferretería, jardinería y otras familias de productos complementarias a las puramente agrarias.

En las **fábricas de pienso** el ejercicio ha sido duro en la medida que se ha dado un incremento en el precio de las materias primas, especialmente en el segundo semestre. Asimismo, la continua disminución del censo ganadero, especialmente en vacuno, repercute directamente en el consumo. También hay que incluir como trabajo añadido todo lo derivado de la normativa sobre Sanidad y Seguridad Alimentaria, es decir, legislación, sistemas y controles al efecto.

En el **sector porcino** se recuperan los precios razonablemente, si bien, las pérdidas acumuladas de ejercicios anteriores pesan a la hora de rentabilizar el sector.

En **cunicultura** ha sido un buen año, tanto en producción como en precio.

El **sector ovino**, en lo relativo a los quesos, tanto en precio como en producción bien, aunque se aprecia un ligero retraso en la comercialización de los mismos. No obstante, no tenemos elementos de juicio suficientes para diagnosticar que se está saturando el mercado. Por su parte, la comercialización de corderos ha tenido una buena salida, con incremento de precios del 5 %.

En el aspecto negativo, hay que destacar la mala gestión que se está realizando desde las Instituciones competentes por la aparición del lobo en nuestros montes, que ha provocado pérdidas económicas por ataques y manejo del ganado; así como por la disminución de la calidad de vida de los pastores.

Por su parte, en las **cooperativas de servicios técnicos**, se abren nuevas áreas de negocio con la incorporación a su oferta del Servicio de Asesoramiento a Explotaciones, en base a la directiva europea que obliga a las explotaciones que reciben ayudas medioambientales a recibir un asesoramiento al respecto.

En lo estrictamente **cooperativo**, destacar la 2ª modificación de la Ley de Cooperativas de Euskadi con el objeto de adaptar el Capital Social de las Cooperativas a las Normas Internacionales de Contabilidad.

REPRESENTACION INSTITUCIONAL

La Federación ha trabajado en esta área clave con el objetivo de constituirse en agente necesario y de influencia ante las instituciones, tanto políticas como del sector y de los subsectores en los que las cooperativas participan.

Los trabajos de este área se han dividido en tres objetivos estratégicos, que se describen a continuación:

1.- PRESENCIA EN INSTITUCIONES Y FOROS

A tal efecto, hemos participado en las siguientes instituciones y áreas de trabajo:

1.1.- MESA CONSULTIVA NACIONAL AGRARIA

La Federación ha representado al cooperativismo agrario e influido en las políticas del Dpto. de Agricultura, Pesca y Alimentación del Gobierno Vasco al objeto de conseguir un tratamiento positivo para las cooperativas agrarias.

1.2.- CONSEJO SUPERIOR DE COOPERATIVAS DE EUSKADI. CSCE-EKGK

La Federación ha representado al cooperativismo agrario trasladando las problemáticas de índole asociativo a este organismo, que es, a su vez, órgano consultivo del Gobierno y Parlamento Vasco.

Desde este organismo, destacamos las siguientes actuaciones:

- 14 arbitrajes cooperativos.
- 6 conciliaciones
- 3 mediaciones
- 16 informes sobre liquidaciones de cooperativas.
- 3 transformaciones societarias.
- 4 expedientes informativos
- 27 informes preceptivos.

1.3.- CONFEDERACION DE COOPERATIVAS DE EUSKADI - CCE

La Federación ha trasladado a esta organización la problemática cooperativa agraria desde el punto de vista sectorial y a nivel de la Comunidad Autónoma Vasca.

Desde la Confederación se han realizado propuestas de mejora societaria para el cooperativismo y se ha colaborado en la modificación de la Ley de Cooperativas de Euskadi.

El pasado 1 de noviembre la Confederación organizó el Día Mundial del Cooperativismo, con la asistencia al acto del Lehendakari Juan José Ibarretxe.

1.4.- CONFEDERACION DE COOPERATIVAS AGRARIAS DE ESPAÑA - CCAE

Se ha transmitido a esta organización la visión del Cooperativismo Agrario Vasco y se han planteado propuestas varias en coordinación con el resto del cooperativismo agrario del Estado Español.

En esta organización se han consensuado políticas y estrategias de cara a los proveedores y distribuidores de las cooperativas, el Ministerio de Agricultura, Pesca y Alimentación, y la Comisión Europea a través de la COGECA o Confederación General de la Cooperación Agraria.

Como acciones concretas, dentro de este organismo destacamos:

- La representación de las cooperativas del Estado en la Confederación General de la Cooperación Agraria – COGECA.
- La Vicepresidencia de la Confederación Empresarial de la Economía Social – CEPES.
- La definición del Plan Estratégico del Cooperativismo Agrario Español.
- Acciones de Intercooperación empresarial, promoción de productos cooperativos, mejora de la comercialización y fomento de la internacionalización.
- El fomento de la calidad agroalimentaria, el medioambiente y la I+D+i.
- Información sectorial y horizontal, de la PAC y técnica.

1.5.- OINARRI SOCIEDAD DE GARANTIA RECIPROCA – SGR

La participación de la Federación en esta Sociedad ha consistido en trasladarle las necesidades y problemáticas financieras del cooperativismo agrario.

A modo de resumen, destacamos:

- Oinarrí Sociedad de Garantía Reciproca ha cerrado su 10º año de vida con un incremento excepcional de su actividad avalística del 43,24 % sobre el ejercicio anterior y con unos avales totales formalizados de casi 211 millones de euros.
- Esta sociedad, donde la Federación está representada en el Consejo de Administración a través del Secretario Técnico, ha barajado, durante este ejercicio, las siguientes cifras:

	2005	2006	%
Nº total de socios a 31 de diciembre	1.466	1.586	+ 8 %
Capital social a 31 de diciembre	8.780	10.075	+ 15 %
Acumulado de Avales totales formalizados a 31 de diciembre	158.586	210.569	+ 33 %
➤ Avales financieros.	102.437	139.141	+ 36 %
➤ Avales técnicos.	56.149	71.428	+ 27 %

- Asimismo, las cifras del número de avales del ejercicio han sido:

	Número		Importe en miles de euros.				Variación % s/. Importe
	Año 05	Año 06	Año 05	%	Año 06	%	
AVALES TOTALES	850	843	36.291	100	51.983	100	+ 43,24%
• Avales a la economía social y a autónomos cooperativistas	461	380	13.855	38	17.464	34	+ 26,05%
• Avales al sector agrario	25	17	1.785	5	2.329	5	+ 30,48%
• Avales a coop. agrarias	13	7	1.071	3	1.343	3	+ 25,40%
• Avales a agricultores	12	10	714	2	986	2	+ 38,10%

AVALES MEDIOS	En miles de euros.		VARIACION %
	Año 2005	Año 2006	
• Aval medio concedido por OINARRI	42.695	61.664	+ 44,43 %
• Aval medio al sector agrario	71.400	137.000	+ 91,88 %
• Aval medio a coops. agrarias	82.385	191.857	+ 132,88 %
• Aval medio a agricultores	59.500	98.600	+ 65,71 %

Es de destacar el importante incremento habido en los importes medios de los avales concedidos al sector agrario en el ejercicio 2006 tanto a los agricultores como, y en especial, a las cooperativas.

La distribución de los avales financieros en 2006 con los bancos, cajas y otros, en miles de euros, ha sido de:

ENTIDAD	IMPORTE FORMALIZADO
• CAJA LABORAL S. Coop.....	8.500,13
• BILBAO BIZKAIA KUTXA	5.454,17
• GIPUZKOAKO KUTXA	3.489,95
• BANESTO.....	2.864,00
• CAJA VITAL	2.025,00
• BANKOA.....	1.410,00
• BBVA	958,00
• CAJA RURAL NAVARRA S. Coop.	824,79
• IPAR KUTXA S. Coop.	700,00
• BANCO GUIPUZCOANO	650,37
• LUZARO	600,00
• BANCO DE VASCONIA.....	326,50
• LA CAIXA.....	682,68
• GARLAN S. Coop. SECCION DE CREDITO	110,82
• OTROS	5.637,82
• MINIST. DE CIENCIA Y TECNOLOGIA, Y ADMIN. PUBLICAS.....	5.557,82
• AVALES ANTE PROVEEDORES	80,00
• TOTAL.....	36.704,16

1.6.- FORO RURAL MUNDIAL

La Federación ha participado en esta asociación sin ánimo de lucro dedicada a impulsar acciones para el desarrollo sostenible en zonas rurales de todo el planeta potenciando que el cooperativismo agrario sea un medio de desarrollo en el tercer mundo.

Entre las actividades de esta organización destacamos:

- Edición de cinco boletines electrónicos Lurberri – Tierranueva.
- Charla sobre el comercio agrícola mundial, titulada “El Comercio Mundial te afecta”.
- Grupo Expertos Madrid, encargado de analizar las previsiones a largo plazo de los intercambios comerciales, de la OMC y de las políticas agrarias y rurales, así como sus consecuencias en la agricultura familiar y el desarrollo rural.
- Viajes varios a África, Asia, America Latina y Caribe con el objeto de participar en eventos y hacer seguimiento de programas.
- Reuniones con organizaciones que trabajan en el desarrollo del tercer mundo, como Intermón Oxfam y la FAO.
- Financiación de 8 proyectos de Cooperación.

2.- DESARROLLO DE RELACIONES INSTITUCIONALES

2.1.- INTERLOCUCION, REPRESENTACION, DEFENSA Y REIVINDICACION

En este objetivo estratégico, la Federación ha realizado actividades de interlocución, representación, defensa y reivindicación con las siguientes Instituciones:

2.1.1. DEPARTAMENTO DE AGRICULTURA, PESCA Y ALIMENTACION – DAPA

Durante todo el año 2006, tras un proceso de diagnóstico y puesta en común, se han centrado los esfuerzos de la Federación en redactar y firmar un acuerdo de intenciones con el DAPA. El acuerdo pretende ser un revulsivo hacia las cooperativas más comprometidas con el mercado y la competitividad y va destinado especialmente a las que hagan un esfuerzo importante en los siguientes aspectos:

- Incremento de la dimensión.
- Incremento del valor añadido.
- Gestión profesionalizada.

Se sigue negociando con el Gobierno Vasco la redacción de este acuerdo y se espera firmar en el primer semestre del 2007.

2.1.2. DEPARTAMENTO DE AGRICULTURA DE LA DIPUTACION FORAL DE ALAVA.

Nuestros esfuerzos se han centrado en la modificación del Plan de Ayudas por medio del cual se potencian las explotaciones agrarias y las Cooperativas que realizan labores de apoyo a la producción agraria. Concretamente, nos hemos centrado en que las Cooperativas de Utilización de Maquinaria Agraria, CUMAs, no tuvieran una discriminación negativa cuanto más socios tienen.

A tal efecto, nos hemos reunido con los máximos responsables del Dpto. de Agricultura, con los funcionarios e incluso hemos participado en una interlocución al respecto en las Juntas Generales. No obstante, los resultados han sido escasos, si bien, ha habido una ligera mejoría con respecto al Plan de Ayudas del año pasado.

2.1.3. DIRECCION DE ECONOMIA SOCIAL DEL DPTO. DE EMPLEO, TRABAJO Y SEGURIDAD SOCIAL DEL GOBIERNO VASCO

En la misma línea que la reivindicación anterior, hemos trasladado a esta Dirección la conveniencia de no exceptuar de las ayudas a las cooperativas que están consolidadas o medianamente dimensionadas. Tanto el mercado como los competidores de estas cooperativas están en una espiral de dimensionamiento y concentración que provoca que a la hora de competir y negociar existan desequilibrios abismales. Las ayudas para la captación de socios, por ejemplo, se deben abrir a todas las cooperativas y en algunos casos, siguiendo el modelo europeo, (Francia, Alemania,...) se deben restringir a nuevas cooperativas en sectores ya cooperativizados.

Tanto a esta Dirección como a la Diputación Foral les hemos hecho saber que promover nanocooperativas es muy populista pero que para hacer frente a los desafíos del mercado y de la competitividad necesitamos cooperativas bien dimensionadas, que avanzan en la cadena de valor agroalimentaria y profesionalizadas.

2.2.- PARTICIPAR EN FOROS, CONGRESOS, JORNADAS, INAUGURACIONES, ETC.

La Federación, a lo largo de todo el ejercicio ha participado tanto activa como pasivamente en varios eventos a los que ha sido invitado. A continuación destacamos:

- Asamblea General de ENBA-Gipuzkoa. 29 de enero.
- Inauguración de la nueva sede de Elika, Fundación Vasca para la Seguridad Agroalimentaria, el 22 de febrero.
- IV Congreso de Cooperativas Agrarias, realizado en Santiago de Compostela los días 2 y 3 de marzo. Acudió una delegación formada por 9 personas.
- Asamblea General de la Unión de Agricultores y Ganaderos de Alava. UAGA. 19 de marzo.
- Premios Gonzalo Nardiz, a las trayectorias profesionales en los sectores agrario y pesquero, el día 21 de marzo y organizado por el Dpto. de Agricultura, Pesca y Alimentación del Gobierno Vasco. Precisamente, uno de los premiados fue Sabino Irulegi, exgerente de Lurgintza S. Coop. además de ganadero y promotor de GURELESA S. Coop., entre otras muchas cosas.
- Con fecha 7 de abril, Alfredo Montoya, Presidente de la Federación, impartió una conferencia en el Instituto de Estudios Cooperativos de la Universidad Pública Vasca – GEZKI, en Donostia-San Sebastian, con el título “El Cooperativismo Agrario Vasco y sus retos”.
- Asamblea General de la Federación de Cooperativas Agrarias de Aragón, el 5 de abril.
- Inauguración de la Exposición “Euskadi rural Siglo XXI” el 15 de mayo, en Alegria-Dulantzi.
- Jornada del Consejo Económico y Social – CES, sobre la Política Agraria Comunitaria, el día 31 de mayo.
- Jornada sobre Intercooperación, con Antonio Cancelo y Andrés Montero como ponentes, en el Santuario de Estíbaliz el día 8 de junio, organizado por Garlan S. Coop.
- Asamblea General de SAGRAL S. Coop. en Arkaute, el día 9 de junio.
- Inauguración de la planta de envasado de la sociedad ARTANDI, formada por Barrenetxe y Garaia S. Coop. en Mungia, el día 7 de septiembre.
- Premios Kalitatea, organizados por la Fundación Kalitatea, el día 17 de octubre, en el Bilbao Exhibition Center.
- III Congreso Internacional del Foro Rural Mundial, que bajo el título Hacia un Desarrollo Solidario: Reto y Compromiso, se realizó los días 19, 20 y 21 de octubre en Donostia-San Sebastián y en Arantzazu.
- 25 Aniversario de la Fundación AZTI, el día 7 de noviembre, en el Palacio Euskalduna.
- Viaje Institucional de la Confederación de Coops. Agrarias de España a visitar el modelo cooperativo francés así como a varias de sus cooperativas, invitados por Coop de France, la organización representativa de Francia. Días 6 y 7 de noviembre.
- Día Mundial del Cooperativismo, el día 1 de diciembre, en Miñano – Alava.
- I Congreso de Cooperativas Agrarias de Madrid, el día 13 de diciembre.

3.- PROVISION DE INFORMACION A GRUPOS DE INTERES

En este objetivo estratégico se ha captado información positiva del sector o noticias relevantes y se han transmitido a nuestros grupos de interés, como medios de comunicación, interlocutores del sector primario, administración, etc.

Destacamos entre las informaciones transmitidas:

- La certificación de Garlan S. Coop. en la ISO 9001 de gestión de la calidad.
- La certificación de la Federación en la ISO 14001 de gestión medioambiental.
- Artículo sobre el Servicio de Prevención Mancomunado de Riesgos Laborales en la revista ONGARRI, editada por LORRA S. Coop.
- Artículo sobre el desarrollo de la Asamblea General de la Federación en la revista ENBA.
- Artículo sobre la Txahaltitxa de URKAIKO S. Coop. en varios medios de comunicación.
- Artículo sobre el Certificado de Leche Cooperativa, en la revista ONGARRI.
- Nota de prensa sobre la cosecha y comercialización del cereal.
- Artículo sobre la certificación de GOROSTI S. Coop. en los sistemas de gestión de la calidad ISO 9001 y gestión medioambiental ISO 14001.
- Artículo sobre el viaje técnico a Normandía, publicado en varias revistas.
- Nota de prensa sobre la campaña y la comercialización de la patata en Alava.

INTERCOOPERACION Y COMPETITIVIDAD

La competitividad de la empresa cooperativa pasa por introducir en sus organizaciones herramientas y técnicas orientadas a la gestión excelente y a alinearse con las exigencias derivadas de la salud alimentaria, de la calidad de los productos, del mantenimiento del equilibrio medioambiental y de ser capaz de plantearse la realidad cooperativa con perspectiva de futuro.

En base a ello, la Federación ha ofrecido durante el año 2006 los siguientes servicios:

1.- SERVICIO DE PREVENCIÓN MANCOMUNADO DE RIESGOS LABORALES

Se ha puesto en marcha el Servicio de Prevención Mancomunado de Riesgos Laborales.

Al mismo se han adherido 24 empresas, con el siguiente desglose:

ACTIVIDAD PRINCIPAL	ARABA	BIZKAIA	GIPUZKOA	TOTAL
BODEGAS	3			3
FÁBRICAS DE PIENSOS	1	2		3
CEREALISTAS	3			3
SUMINISTROS		4	1	5
PATATA	1			1
VACUNO DE LECHE	1			1
CUNICULTURA		1		1
CUMA's	1			1
GESTIÓN Y SERVICIOS AGRÍCOLAS		1	1	2
FEDERACIÓN (FCAE)	1			1
HORTICULTURA-JARDINERÍA		3		3
TOTAL	11	11	2	24
TRABAJADORES	50	219	6	275

La actividad prevencionista realizada se resume en el cuadro siguiente:

ACTIVIDAD	Nº DE REALIZACIONES	Nº DE TRABAJADORES
• Evaluación de Riesgos.	16	No procede
• Planificación.	16	No procede
• Plan de Emergencia.	13	No procede
• Manual de Prevención.	15	No procede
• P1 (Procedimiento 1) Identificación, Evaluación y Control de Riesgos.	15	No procede
• P2 Tratamiento de No Conformidades y Adopción de Medidas Correctoras y Preventivas.	15	No procede
• P3 Identificación de la Legislación Aplicable.	15	No procede
• P4 Formación, Conocimiento y Competencia.	15	No procede
• P5 Información, Consulta y Participación.	15	No procede
• P6 Control Operacional de las Actuaciones.	15	No procede
• P7 Coordinación de Actividades Empresariales.	18	No procede
• P8 Obras de Construcción.	18	No procede
• P9 Actualización, Mantenimiento y Mejora del Plan de Emergencias.	15	No procede
• P10 Equipos de Protección Individual. (EPIs).	15	No procede
• P11 Control de Documentos y Registros.	17	No procede
• P12 Análisis e Investigación de Accidentes e Incidentes.	16	No procede
• P13 Trabajadores Especialmente Sensibles.	15	No procede
• P14 Planificación de Objetivos y Metas y Gestión de Indicadores.	16	No procede
• P15 Auditorías.	15	No procede
• P16 Revisión por la Dirección.	15	No procede
• P17 Trabajo en Espacios Confinados.	3	No procede
• Estudios Ergonómicos.	2	No procede
• Estudios Higiénicos.	0	No procede
• Auditoría Reglamentaria.	15	No procede
• Control de Condiciones de Trabajo.	4	No procede
• Investigación de Accidentes.	12	10
• Reevaluaciones.	0	No procede
• Reconocimientos Médicos.	21	177
• Formación / información inicial.	15	89
• Formación de Carretilleros.	6	13
• Formación de nivel básico en PRL	3	3
• Entrega de Instrucciones de Trabajo Seguro.	9	27
• Asesoramiento en compra de Elementos de Protección Individual. (EPI's).	6	No procede
• Asesoramiento en la Adecuación de Almacenes de Productos Químicos.	4	No procede
• Asesoramiento en Obras.	2	No procede

Destacar que se han realizado 15 auditorias reglamentarias, por la empresa externa ONDOAN A. y C., de las cuales, el nivel de eficacia del Sistema de Prevención ha sido:

NIVEL DE EFICACIA	Nº DE COOPERATIVAS	INTEGRACION EN LA GESTION GLOBAL DE LA EMPRESA
Alto	1	1= ADECUADO
Medio-Alto	1	1= ADECUADO
Medio	11	11= ADECUADO
Medio-Bajo	3	3 = ADECUADO

El grado de formación del personal del SPM (Encargados de Prevención de las cooperativas y Técnicos del SPM) es el siguiente:

GRADO DE TITULACIÓN	ALAVA	BIZKAIA	GIPUZKOA	TOTAL
TÉCNICO SUPERIOR	2	3		5
TÉCNICO MEDIO				
TÉCNICO BASICO	9	9	2	20
SIN FORMACIÓN		2		2
TOTAL				27

Desde el punto de vista de los accidentes, el resultado ha sido de 11 y de un incidente, según el siguiente desglose:

Nº DE ACCIDENTES	
CON BAJA	5
SIN BAJA	6
INCIDENTES	1

CON BAJA				
ACCIDENTES	PARTE DEL CUERPO LESIONADA	FORMA EN QUE SE PRODUJO	DESCRIPCION DE LAS LESIONES	GRADO
1	Espalda	Seres vivos	Conmociones	Leve
2	Manos	Golpes por objetos o herramientas	Cortes	Leve
3	Piernas	Seres vivos	Conmociones	Leve
4	Pies	Choques contra objetos móviles	Conmociones	Leve
5	Piernas	Atrapamientos por o entre objetos	Tordecuras, esguinces...	Leve

SIN BAJA				
ACCIDENTES	PARTE DEL CUERPO LESIONADA	FORMA EN QUE SE PRODUJO	DESCRIPCION DE LAS LESIONES	GRADO
1	Pie	Pisada sobre objeto	Torceduras, esguinces...	Leve
2	Cara	Caída personas mismo nivel	Otras heridas	Leve
3	Cráneo	Seres vivos	Conmociones	Leve
4	Espalda	Choques contra objetos inmóviles	Luxaciones	Leve
5	Pies	Seres vivos	Contusiones y aplastamientos	Leve
6	Cabeza	Aplastamiento sobre o contra un objeto inmóvil	Heridas y lesiones superficiales	Leve

2.- SERVICIO DE SANIDAD Y SEGURIDAD ALIMENTARIA, CALIDAD Y MEDIOAMBIENTE

En la actualidad, las empresas necesitan sistemas de gestión que las hagan más competitivas y las integren en el mercado a través de:

- Mejorar su funcionamiento interno.
- Diferenciarse de la competencia.
- Cumplir con las exigencias de la gran distribución y/o de la legislación o normativa vigente.

A tal efecto, a lo largo del ejercicio se ha asesorado y ayudado en la implantación de los siguientes sistemas de gestión o referenciales de producto:

- 5 análisis de peligros y puntos de control críticos – APPCCs.
- 3 implantaciones de sistemas de gestión de la calidad ISO 9001:2000.
- 2 implantaciones de sistemas de gestión medioambiental ISO 14001:2004
- 1 implantación del estándar de calidad British Retail Consortium – BRC.
- 5 implantaciones del Certificado de Leche Cooperativo – CLC.

Con estos datos, podemos decir que:

- La práctica totalidad de las cooperativas agroalimentarias tienen implantado un sistema de autocontrol de peligros y puntos críticos.
- 1 de cada 3 cooperativas agrarias tiene implantado un sistema de gestión de la calidad, del medioambiente o referencial de producto. A este respecto, la evolución de los últimos dos años ha sido:

	2005	2006
ISO 9001:2000	10	13
ISO 14001:2000	0	2
CLC – Certificado de Leche Cooperativa	0	5
BRC/IFS/ISO 22000:2005	2	3
TOTAL	12	23
Porcentaje s/ 71 coops.	17 %	32 %
INCREMENTO	-	15 %

3.- SERVICIO FARMACÉUTICO

La normativa sobre la venta de productos de sanidad animal exige a las empresas que distribuyen productos de farmacia veterinaria contar con un farmacéutico que dé garantías de que el centro expendedor de medicamentos de uso animal cumple la legislación vigente.

A tal fin, la Federación ha **coordinado el servicio de farmacéutico garante en 7 cooperativas con 8 puntos de venta.**

El servicio ha consistido en la asistencia del **farmacéutico garante** dos veces al mes en los locales de cada cooperativa, haciendo básicamente el servicio de:

- Control de las condiciones de almacenamiento.
- Control de las instalaciones.
- Control del suministro.

Las cooperativas usuarias del servicio han sido:

- Goierry S. Coop. de Ordizia.
- GUVAC S. Coop.
- INEKO S. Coop.
- MIBA S. Coop. Igorre.
- MIBA S. Coop. Markina.
- S. Isidro S. Coop. de Gernika.
- Sergal S. Coop.
- Abeltzain S. Coop.

El esquema de funcionamiento del servicio farmacéutico ha sido:

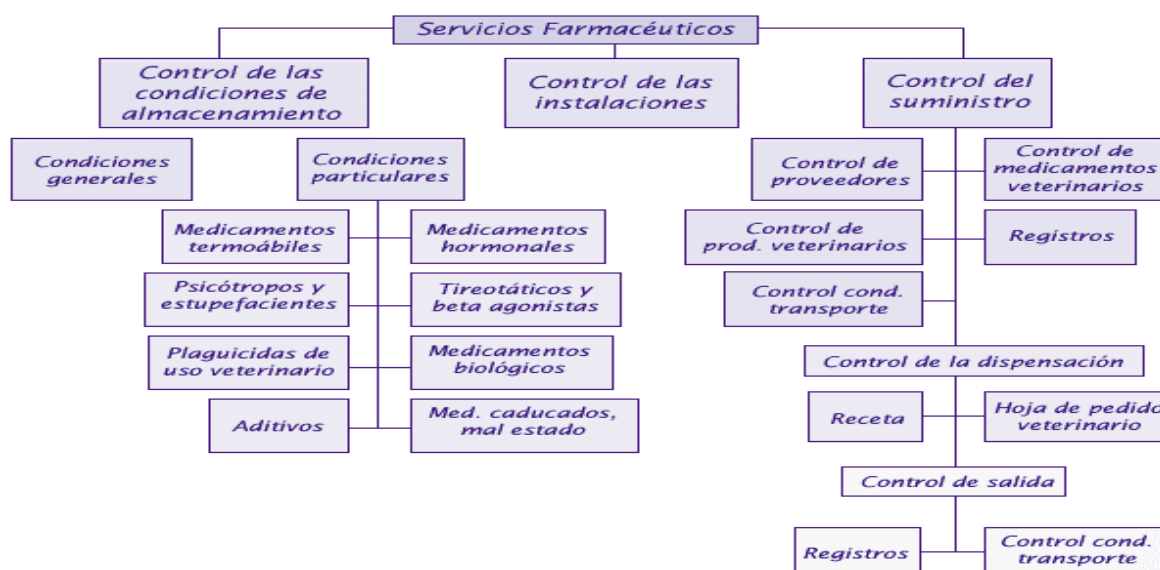

PROMOCION Y FOMENTO COOPERATIVO

Los objetivos de este área han ido dirigidos a conocer y estudiar modelos cooperativos atractivos al sector, gestionar la imagen del cooperativismo, crear motivos de orgullo y pertenencia y proveer de información y formación a las cooperativas asociadas.

A tal efecto, se han realizado las siguientes actividades:

1.- ESTUDIO SOBRE UN MODELO DE PARTICIPACION DE LOS SOCIOS EN LAS COOPERATIVAS LACTEAS EUROPEAS

Se ha estudiado el modelo de tres cooperativas exitosas a nivel de la Unión Europea, a saber:

- ARLA FOOD, de Dinamarca y Suecia.
- GRANAROLO / GRANLATTE, de Italia.
- GLANBIA de Irlanda.

En el estudio se ha hecho especial hincapié en:

- El contexto en el que se desenvuelven las cooperativas.
- La identificación de los factores clave y factores comunes de las tres cooperativas.
- La comparación con el modelo vasco.
- La definición de los aspectos críticos a abordar en una futura fase evolutiva.

Destaca del estudio las tablas comparativas en las que se analizan los siguientes aspectos de las tres cooperativas:

- Participación en los órganos de gobierno.
- Mecanismos de información y comunicación.
- Elementos que generan rentabilidad directa.
- Participación económica.

2.- JORNADA SOBRE COOPERATIVAS INNOVADORAS O EXITOSAS EN EL MERCADO

Se realizó el 4 de abril, en la Escuela Agraria de Arkaute, con una asistencia de 45 representantes de cooperativas y participando como ponentes:

- Enrique Bayona, director del Grupo Cooperativo Arco Iris de Teruel.
- Salvador Campo, presidente de Cereales Teruel S. Coop.
- Francisco Marcen, director de Oviaragon S. Coop.
- Eduardo Baamonde, director de la Confederación de Cooperativas Agrarias de España.

3.- VIAJE TECNICO A NORMANDIA

Del 10 al 16 de septiembre se realizó un viaje técnico a Normandia. El objetivo del viaje fue conocer experiencias exitosas o novedosas desde el punto de vista cooperativo, así como la realidad asociativa y agraria normanda. También se aprovechó el viaje para fomentar la convivencia entre los representantes de cooperativas de distinta actividad y ámbito de actuación.

Acudieron 62 personas pertenecientes a las siguientes cooperativas e instituciones:

- Abelur S. Coop.
- AGA S. Coop.
- Agríc. Ganadera de Loiu
- Behi Alde S. Coop.
- Ceca Txulato S. Coop.
- Coagrama S. Coop.
- Cocefor S. Coop.
- CUMA Valles Alaveses S. Coop.
- Enaro S. Coop.
- Erkop S. Coop.
- Fundación Kalitatea Fundazioa.
- Garlan S. Coop.
- Gobierno Vasco.
- GUVAC S. Coop.
- Ipar Kutxa S. Coop.
- Lacorzanilla S. Coop.
- Lantaron S. Coop.
- Lorra S. Coop.
- Miba S. Coop.
- Ministerio de Agricultura, Pesca y Alimentación.
- N^a S^a de Izaskun S. Coop.
- N^a S^a de Ocón S. Coop.
- Sagral S. Coop.
- San Formerio de la Sierra S. Coop.
- San Roke S. Coop. de Elvillar.
- San Tirso S. Coop. de Kripan.
- Udapa S. Coop.
- Zamudio-Derio S. Coop.

4.- V CONGRESO DE COOPERATIVISMO AGRARIO

La Federación participó con una delegación de 9 personas en el V Congreso de Cooperativismo Agrario realizado en Santiago de Compostela los días 2 y 3 de marzo, organizado por la Confederación de Cooperativas Agrarias de España.

Dentro de este Congreso, destacamos las siguientes ponencias marco:

- El comercio mundial de productos agrarios y agroalimentarios; sus repercusiones en la PAC.
- La investigación y las nuevas tecnologías como elementos estratégicos de competitividad.
- Retos y oportunidades de las cooperativas; estrategias ante la globalización de los mercados.
- El papel de las cooperativas en la creación de empleo y en la dinamización del medio rural.
- El comercio agroalimentario; factores y claves para la competitividad en las empresas.

5.- INFORMACION Y COMUNICACION

La Federación ha enviado a las cooperativas información abundante y variada sobre aspectos varios que les afectan, tales como:

- Legislación sectorial, cooperativa, fiscal, medioambiental, de calidad, europea, etc.
- Ayudas y subvenciones.
- Información sobre mercados.
- Otra información.

Para transmitir la información, el medio más utilizado ha sido el correo electrónico.

También se han utilizado los medios tradicionales como el correo postal, fax o el teléfono.

Así mismo, un medio de comunicación destacable ha sido la página web de la Federación, que desde su puesta en marcha en enero de 2005 ha tenido la siguiente evolución, con respecto a las visitas:

Mes/año	Visitantes distintos		Número de visitas		Páginas visitadas	
	2005	2006	2005	2006	2005	2006
Enero	6	133	9	257	9	1.317
Febrero	9	138	19	261	19	1.458
Marzo	16	205	47	338	480	1.728
Abril	45	161	110	255	1.624	1.197
Mayo	44	201	119	332	1.628	2.830
Junio	43	199	138	330	1.451	1.600
Julio	46	217	115	366	417	1.635
Agosto	47	193	75	287	240	1.539
Septiembre	80	358	165	529	583	2.782
Octubre	100	414	217	671	647	2.131
Noviembre	119	458	238	817	1.063	2.959
Diciembre	102	525	203	989	733	2.520
TOTAL	657	3.202	1.455	5.432	8.894	23.696

6.- ACTIVIDADES FORMATIVAS PARA LAS COOPERATIVAS

La Federación ha colaborado, bien organizando, bien impartiendo clases, en las siguientes actividades formativas, de las cuales se adjunta las principales características:

6.1.- CURSO DE INTEGRACION DE SISTEMAS

Se impartió con la Asesoría SGS un curso de integración de sistemas de gestión de calidad, medioambiente y prevención de riesgos laborales en la Escuela Agraria de Arkaute, de 16 horas, los días del 16, 17, 18 y 19 de enero.

6.2.- CURSO SISTEMA DE CALIDAD ISO 22000:2005

Se impartió con la Asesoría SGS en la Escuela Agraria de Arkaute los días 6, 7 y 8 de febrero, con un total de 16 horas lectivas.

6.3.- JORNADA SOBRE EL IMPUESTO DE SOCIEDADES 2005 Y LA REFORMA DEL PLAN GENERAL DE CONTABILIDAD.

Se realizó el 5 de julio en la sede social de la Federación, con una asistencia de 27 alumnos.

6.4.- CURSOS DE MANIPULADOR DE ALIMENTOS.

Se impartieron con personal propio de la Federación tres cursos de manipulador de alimentos en:

- La Escuela Agraria de Arkaute, dirigido a los cerealistas, el 31 de mayo, con una asistencia de 13 alumnos.
- La Cooperativa Garaia de Mungia, hortofrutícola, los días 30 y 31 de octubre, con 13 alumnos asistentes.
- La Cooperativa Barrenetxe S. Coop., hortofrutícola, los días 18 y 19 de octubre, con 14 alumnos asistentes.

6.5.- JORNADAS DE PRESENTACION DEL MANUAL DE HIGIENE PARA LOS DISTINTOS OPERADORES DE ALIMENTACION ANIMAL.

Se realizaron tres jornadas en las Escuelas Agrarias de Arkaute, Derio y Fraisoro los días 16, 20 y 21 de diciembre. Participaron como ponentes una técnico de la Federación, así como una técnico de ELIKA, un técnico de la Diputación Foral de Bizkaia y la Jefa del Servicio de Fraudes de la Dirección de Calidad Agroalimentaria del Dpto. Agricultura, Pesca y Alimentación del Gobierno Vasco.

6.6.- CURSOS DE NIVEL BASICO DE PREVENCION DE RIESGOS LABORALES.

Las técnicos de Prevención de Riesgos Laborales de la Federación participaron en la impartición de varios módulos de formación en los 9 cursos de prevención organizados por ITSASMENDIKOI e impartidos a lo largo del año en Derio (3), Labastida (2), Oyon, Navaridas, Samaniego y Laguardia.

GESTION INTERNA EXCELENTE

Este área, de carácter interno de la Federación, tiene como objetivo gestionar eficientemente los recursos humanos, técnicos y económicos de la Federación.

1.- FORMACION DEL PERSONAL

Con respecto al personal de la Federación, destacar que han realizado formación en las siguientes disciplinas:

- Formación en competencias y habilidades directivas: 88 horas.
- Formación cooperativa: 123 horas.
- Formación técnica: 453 horas.

2.- DESARROLLO PERMANENTE DE LOS PRODUCTOS Y SERVICIOS OFERTADOS, SISTEMAS Y HERRAMIENTAS

Con respecto al desarrollo permanente de los productos y servicios ofertados, sistemas y herramientas:

- Se ha renovado el sistema de Calidad ISO 9001.
- Se ha certificado la Federación en el sistema de gestión medioambiental ISO 14001.
- Se ha integrado el sistema de Calidad con el de Medioambiente, con el Plan Estratégico 2006-2009 y con el Plan de Gestión 2006.

3.- INFORMACION SOCIETARIA

El censo social de la Federación al 31 de diciembre de 2006 lo constituían **71 cooperativas**.

A lo largo del ejercicio se ha producido **1 alta** en la afiliación y **ninguna baja**.

La alta ha sido **CUMA PINTA ENTRESIERRAS S. Coop.**, cooperativa de utilización de maquinaria agraria, con actividad recolectora de alubia y domicilio social en Anucita - Alava.

Al objeto de ilustrar más pormenorizadamente la estructura censal por **actividades** y la diversa **implantación** que el cooperativismo agrario tiene en cada uno de los Territorios Históricos, aportamos el siguiente cuadro:

ACTIVIDAD	Total	%	Araba	Bizkaia	Gipuzkoa
Suministros Agrarios	17	24		10	7
Fábrica de piensos	6	8	2	2	2
Servicios técnicos, gestión, veterinarios...	8	11	3	1	4
Utilización de Maquinaria (CUMAs)	6	7	6		
Explotaciones de:					
• Vacuno de leche / ovino	6	8	5		1
• Cereal-remolacha-patata	1	1	1		
• Horticultura – jardinería	2	3		2	
• Cunicultura	1	1		1	
Comercializadoras de:					
• Cereal	9	13	9		
• Vacuno	1	1			1
• Lácteos	1	1			1
• Patatas	3	4	3		
• Vino - bodegas	7	10	7		
• Frutas y hortalizas	1	1		1	
Trujal	1	1	1		
Matadero	1	1			1
TOTAL	71	100	37	17	17
% por Territorios Históricos	71	100	52 %	24 %	24 %

NOTAS:

- A las cooperativas que realizan dos o mas actividades se las ha clasificado por la más importante que realiza.
- Los % se refieren al número de cooperativas de cada clase o de cada Territorio Histórico entre el total y en ningún caso se refiere a volúmenes de negocio, de importancia u otro baremo.

Así mismo, al objeto de conocer su importancia, adjuntamos los siguientes datos de las cooperativas:

Socios	Trabajadores fijos	Trabajadores eventuales	Facturación 2004	Facturación 2005	Inversiones 2005
10.000	431	190	221 mill. €	225 mill. €	11 mill. €

4.- INFORMACION ECONOMICO FINANCIERA

Transcribimos a continuación el Balance de Situación y la Cuenta de Pérdidas y Ganancias correspondiente al cierre del Ejercicio objeto de este Informe Anual, auditadas por **Zubizarreta Consulting S.L.**

BALANCE DE SITUACION A 31 DE DICIEMBRE, en euros.

ACTIVO	AÑO 2.005	AÑO 2.006	PASIVO	AÑO 2.005	AÑO 2.006
INMOVILIZADO			FONDOS PROPIOS	946.852,12	979.155,14
III. Inmovilizaciones Materiales	520.967,09	520.616,84	IV. Reservas	900.816,84	946.989,62
IV. Inmovilizaciones Financieras	2.654,25	2.304,00	VI. Pérdidas y Ganancias	46.035,28	32.165,52
	518.312,84	518.312,84			
ACTIVO CIRCULANTE	675.671,76	746.332,17	PROVISIONES	150.000,00	172.000,00
III. Deudores	149.675,35	166.959,75			
IV. Inversiones Financieras Temporales	500.000,00	560.000,00	FAEC – FI	55.590,59	55.590,59
VI. Tesorería	25.996,41	19.372,42	(F. de Aplicación de Extinc. Coop. – F. de Intecooperac.)		
			ACREEDORES A CORTO PLAZO	44.196,14	60.203,28
			IV. Acreedores comerciales	29.578,90	27.426,01
			V. Otras deudas no comerciales	8.117,24	9.277,27
			VII. Ajustes por periodificación	6.500,00	23.500,00
TOTAL	1.196.638,85	1.266.949,01	TOTAL	1.196.638,85	1.266.949,01

CUENTAS DE PERDIDAS Y GANANCIAS AL 31 DE DICIEMBRE, en euros.

	DEBE		HABER		AÑO	
	2.005	2.006	2.005	2.006	2.005	2.006
A) GASTOS						
2. <u>Gastos de personal</u>	<u>157.516,22</u>	<u>179.466,11</u>			<u>552.800,89</u>	<u>558.689,88</u>
a) Sueldos y salarios	121.250,79	138.819,61			284.269,59	302.414,89
b) Cargas sociales	36.265,43	40.646,50			268.531,30	256.274,99
3. <u>Dotación para amortizaciones de innov.</u>	<u>1.248,75</u>	<u>2.654,25</u>				
5. <u>Otros gastos de explotación</u>	<u>352.198,88</u>	<u>358.609,88</u>				
I- RESULTADO DE EXPLOTACION	41.837,04	17.959,64				
II- RESULTADOS FINANCIEROS POSITIVOS	9.110,29	15.651,92			<u>9.110,29</u>	<u>15.651,92</u>
III- RESULTADO DE LAS ACT. ORDINARIAS	50.947,33	33.611,56				
7. <u>Gastos extraordinarios</u>	12.748,54	5.574,00			<u>7.836,49</u>	<u>4.127,96</u>
IV- RESULTADOS EXTRAORD. NEGATIV.					4.912,05	1.446,04
V- RESULTADO DEL EJERCICIO	46.035,28	32.165,52				

Dado lo elemental de la estructura del **BALANCE DE SITUACION**, lo comentaremos muy someramente a continuación.

INMOVILIZADO

Se divide en:

- Inmovilizaciones Materiales. Son los equipos informáticos.
- Inmovilizaciones Financieras. Es la participación de la Federación en OINARRI S.G.R. y se encuentra valorada al coste de adquisición. Son 4.312 participaciones sociales y representan el 5,14 % del capital social de la sociedad.

ACTIVO CIRCULANTE

Recoge los siguientes conceptos:

- Deudores. Es el importe de los clientes deudores por facturas pendientes, (8.834,56.- Euros), las subvenciones pendientes de recibir (152.385,86.- Euros.) y Hacienda Foral deudor por IVA. (5.739,33.- Euros).
- Inversiones Financieras Temporales. Es el excedente de tesorería invertido en Letras del Tesoro.
- Tesorería. Corresponde al saldo de nuestras cuentas corrientes y de caja, según el siguiente desglose:
 - Ipar Kutxa S. Coop. 12.466,58.- Euros.
 - Caja Laboral S. Coop. 6.882,36.- Euros.
 - Caja – euros 23,48.- Euros.

FONDOS PROPIOS

Está compuesto por las siguientes partidas:

- El Fondo de Reserva Obligatorio, corresponde a las cuotas de ingresos que se exigen a las cooperativas que desean adherirse a la Federación, de acuerdo al art. 27 de los Estatutos. El importe registrado en 2006 recoge las cantidades totales recibidas por este concepto.
- El fondo de reserva voluntario, tiene carácter irrepartible y recoge los resultados habidos en los ejercicios anteriores.
- El resultado del ejercicio, es la cantidad de dinero excedente una vez determinados todos los gastos y todos los ingresos, pendiente de ser aplicado por la Asamblea General.

El importe y movimientos experimentados durante el ejercicio en las cuentas que componen este epígrafe han sido los siguientes:

	Saldo al 31.12.2005	Altas Ejercicio	Aplicación Resultado	Saldo al 31.12.2006
Fondo de Reserva Obligatorio	3.296,79	137,5	0,00	3.434,29
Fondo de Reserva Voluntario	897.520,05	0	46.035,28	943.555,33
Resultado del ejercicio	46.035,28	32.165,52	-46.035,28	32.165,52
Total	946.852,12	32.303,02	0,00	979.155,14

PROVISIONES

El Consejo Rector ha considerado conveniente realizar una provisión, en previsión de:

- Que una Inspección de Hacienda provoque una contingencia fiscal, dado que según la legislación vigente, los impuestos no pueden considerarse definitivamente liquidados hasta que las declaraciones presentadas hayan sido inspeccionadas por las autoridades fiscales o haya transcurrido el plazo de prescripción.

- Que alguna de las subvenciones comprometidas no se cumpla en la medida esperada, teniendo en cuenta que una parte importante de nuestra financiación proviene de subvenciones que no se materializan hasta muy después de la presentación de la documentación justificativa al organismo subvencionador. La ayuda comprometida puede disminuir si, a juicio del organismo subvencionador o de su organismo de auditoría o control:
 - No se han cumplido en su totalidad las condiciones reguladoras de las ayudas.
 - Considera que determinados gastos de los incurridos no son subvencionables.
- Que surja cualquier imprevisto lo suficientemente importante que pueda desestabilizar el equilibrio presupuestario de un ejercicio.

FONDO DE APLICACIÓN DE EXTINCIONES COOPERATIVAS – FONDO DE INTERCOOPERACION

Es el importe transferido por el Consejo Superior de Cooperativas de Euskadi como consecuencia de la liquidación de cooperativas y cuyo destino principal es el fomento de la Intercooperación.

ACREEDORES A CORTO PLAZO

Se subdivide en las tres partidas siguientes:

- Acreedores y proveedores.
- Seguridad Social y Hacienda Foral por IRPF.
- Ajustes por periodificación o ingresos realizados en el 2006 por trabajos que se van a realizar en el 2006.

Con respecto a la **CUENTA DE PERDIDAS Y GANANCIAS** destacar que:

- Los gastos de personal representan el 32,85 % de los gastos totales de la Federación.
- Que de los Ingresos, las subvenciones representan el 41 % y han disminuido con respecto al 2005 en un 4,6 %
- Que los ingresos financieros se han incrementado en casi un 72 %.
- Los resultados extraordinarios, se han controlado en una medida muy importante.
- Todo ello ha dado un resultado positivo que representa:
 - El 5,56 % de los Ingresos por todos los conceptos de la Federación.
 - El 3,39 % de los Fondos Propios antes de aplicar el resultado del ejercicio.

5.- DISTRIBUCION DE RESULTADOS

El **Consejo Rector** de la Federación de Cooperativas Agrarias de Euskadi, basándose en:

- Que una parte muy importante de la financiación de la Federación proviene de subvenciones públicas.
- La conveniencia de generar patrimonio e infraestructuras para las cooperativas presentes y futuras.
- La conveniencia de fortalecer la independencia de la Federación.
- Que con la reinversión de excedentes se potencia el aspecto empresarial de la Federación.
- Que una organización saneada económica y financieramente genera tranquilidad y confianza a sus socios.
- La obligación legal de las organizaciones sin ánimo de lucro, que impide que los resultados sean repartibles entre sus socios.

Propondrá a la Asamblea General Ordinaria que:

- **El resultado del ejercicio 2006, (32.165,52.- euros), se destine íntegramente a incrementar el Fondo de Reserva Voluntario de la Federación.**

6.- ORGANOS SOCIALES Y RECURSOS HUMANOS

CONSEJO RECTOR

Presidente:	Alfredo Montoya Estibalez	AGA S. Coop.	Vitoria-Gasteiz.
Vicepresidente:	Martín Uriarte Zugazabeitia	LORRA S. Coop.	Lezama. (Bizkaia)
Secretario:	Iñaki Sainz Oxinaga	MIBA S. Coop.	Markina. (Bizkaia)
Vocales:	Cipriano Marañon Calleja	SAN TIRSO S. Coop.	Kripan. (Araba)
	Marino Ruilope Salazar	GARLAN S. Coop.	Ilarraza. (Araba)
	Imanol Arbide Arrieta	GURELESA S. Coop.	Urnieta. (Gipuzkoa)
	Jesús María Llano Loizaga	COCEFOS S. Coop.	Vitoria-Gasteiz
	Patxi Aldasoro Alustiza	URKAIKO S. Coop.	Zestoa. (Gipuzkoa)
	Angel Maria Ruiz-Quintano Torre	GUVAC S. Coop.	Karrantza. (Bizkaia)
	Itziar Arteaga Mercader	ENARO S. Coop.	Tolosa. (Gipuzkoa)
	Roberto Ruiz de Infante Aguirre	UDAPA S. Coop.	Vitoria-Gasteiz.

COMISION DE VIGILANCIA

Presidente:	Joseba Lekerika Basterretxea	Agríc. Gan. S. Coop.	Zamudio-Derio
Secretario:	Victorino Irazabal Ortiz	Ceca Txulato S. Coop.	Zambrana
	Jose Iturriaga Albóniga	Agríc. Gan. S. Coop.	Getxo

SECRETARIA TECNICA

Secretario Técnico: Iñaki Nubla Otaola

TECNICOS DE PREVENCION DE RIESGOS LABORALES, SEGURIDAD Y SANIDAD ALIMENTARIA, CALIDAD Y MEDIO AMBIENTE

Olatz Elkorobarrutia García
M. Pilar Bastida Mardones
Noemí Salazar Gómez
Amaia López Terreño

ADMINISTRACION

Naiara Pérez Hurtado

7.- COOPERATIVAS FEDERADAS

COOPERATIVA – (Actividad principal)	CALLE	CP	LOCALIDAD	TELEFONO	FAX
ABELTZAIN S. Coop. - (Servicios veterinarios)	Simón Bolívar, 14	01003	VITORIA-GASTEIZ	945 25 74 11	945 25 74 11
AGA S. Coop. - (Servicios técnicos y de gestión)	Simón Bolívar, 14	01003	VITORIA-GASTEIZ	945 26 00 99	945 27 70 40
UDAPA S. Coop. - (Comercialización de patata de consumo)	Arriurdina 6. Polg. Jundiz	01015	VITORIA-GASTEIZ	945 29 03 95	945 29 06 29
COCEFOS S. Coop. - (Cerealista)	Zuoazobidea 4. Polg. Jundiz	01015	VITORIA-GASTEIZ	945 29 04 07	945 29 06 86
COAGRIMA S. Coop. - (Fábrica de piensos)	Ctra. Vitoria-Estella, 38	01110	Sta. Cruz de Campezo	945 40 54 42	945 40 54 42
Nº 3ª DE OCON S. Coop. - (Comerc. de patata de Siembra)	Ctra. Santa Cruz, 34-36	01118	BERNEDO	945 37 80 12	945 37 81 51
CUMAFOR SAT. – (Maquinaria agraria)	San Roke s/n	01140	ETXEBARRI-BIÑA	639 94 47 45	
CUMA ALBINA S. Coop. - (Maquinaria agraria)	Ctra. Otxandio - Olaeta s/n	01160	ARAMAIO	945 45 01 00	945 45 01 00
BEHI ALDE S. Coop. - (Producción ganadera)	Ctra. Otxandio - Olaeta s/n.	01160	ARAMAIO	945 45 01 00	945 45 01 00
ALTO EBRO S. Coop. - (Cerealista)	Avda. Los Olmos 1 – INBISA – Of. 204	01013	VITORIA-GASTEIZ	945 29 34 33	945 29 34 32
ANOGA S. Coop. - (Fábrica de piensos)	C. Gastua s/n	01192	ZURBANO	945 27 45 88	945 27 45 99
GARLAN S. Coop. - (Cerealista)		01192	ILARRAZA	945 29 30 80	945 29 31 09
CUMA LA LLANADA S. Coop. - (Maquinaria agraria)		01194	ARKAIA	945 29 31 54	
AGURAIN S. Coop. - (Cerealista)	Políg. Litutxipi, s/n	01200	AGURAIN-SALVATIERRA	945 30 11 88	945 30 11 88
CUMA DULANTZI S. Coop. - (Maquinaria agraria)	Centro Social - Dulantzi Bidea 9	01207	ADANA	945 42 00 47	
LANTARON S. Coop. - (Cerealista)	Ctra. PuenteIarra, km. 6	01213	LECIÑANA del CAMINO	945 33 21 59	945 33 21 59
CECA TXULATO S. Coop. - (Producción Agrícola)	Termino La Mata	01212	ZAMBRANA	639 50 97 24	
LACORZANILLA S. Coop. - (Cerealista)	Ctra. Logroño, s/n	01218	BERANTEBILLA	945 33 71 47	945 33 71 47
CUMA VALLES ALAVESSES S. Coop. - (Maquinaria agraria)	Pol. Industrial	01218	BERANTEBILLA	608 87 69 08	945 33 73 37
SAGRAL S. Coop. - (Cerealista)	Pol. Industrial Lurgorri, s/n.	01240	ALEGRIA-DULANTZI	945 42 08 08	945 40 05 28
SOCOVIRE S. Coop. - (Comerc. de patata de siembra)	Pol. Ind. Lurgorri s/n	01240	ALEGRIA-DULANTZI	945 42 00 75	945 42 00 75
Vinícola Lapuebla de Labarca S. Coop. - (Bodega)	Avda. Soto, s/n	01306	LAPUEBLA DE LABARCA	945 62 72 32	945 62 72 95
Bod. SAN TIRSO S. Coop. - (Bodega)	Castrujales 5	01308	CRIPAN	945 60 82 02	945 60 80 07
Bod. Nº 3ª DEL CAMPO S. Coop. - (Bodega)	Ctra. Viñaspre, s/n	01308	LANCIEGO	945 60 80 47	
Bod. SAN ROQUE S. Coop. - (Bodega)	Ctra. Logroño, s/n.	01309	ELVILLAR	945 60 40 05	945 60 40 05

COOPERATIVA – (Actividad principal)	CALLE	CP	LOCALIDAD	TELEFONO	FAX
Bod. SAN SIXTO S. Coop. - (Bodega)	San Sixto, 12	01322	YEKORA	945 60 14 48	945 62 29 25
TRUJAL LA EQUIDAD S. Coop. - (Trujal)	Diputación, 29	01314	MOREDA DE ALAVA	945 60 16 02	
Bod. COMY S. Coop. - (Bodega)	Avda. de la Diputación, 51	01320	OION	945 60 11 12	945 60 25 08
Bod. Unión de Cosecheros de Labastida S. Coop. - (Bodega)	Avda. Diputación, 53	01330	LABASTIDA	945 33 11 61	945 33 11 18
VALDEGOBIA-AÑANA S. Coop. - (Cerealista)		01423	VILLAMADERNE	945 35 10 28	945 35 10 28
CECA BIDEGAIN S. Coop. - (Producción ganadera)	Goain 14	01510	GOAIN	945 46 57 22	
LAGUNAK S. Coop. - (Producción ganadera)	Bº Ollerías 3	01510	ELOSU	945 45 50 59	945 45 50 59
GURLESA S. Coop. - (Comercialización productos lácteos)	Pol. Ind. Erratzu	20130	URNIETA	943 33 32 22	943 33 26 27
ALKARTASUNA S. Coop. - (Suministros Agrarios)	Ugarte Industrialdea, 12	20170	USURBIL	943 36 11 14	
ARTZAI-GAZTA S. Coop. - (Servicios técnicos)	Kale Nagusia, 28 bajo.	20213	IDIAZABAL	943 18 71 29	943 18 71 29
IDIAZABAL S. Coop. - (Suministros Agrarios)	Bikuña Kalea, 8	20213	IDIAZABAL	943 18 76 69	
GOIERRI S. Coop. - (Suministros Agrarios)	Euskalerria, 8	20240	ORDIZIA	943 88 04 15	943 16 07 07
GURDI S. Coop. - (Suministros Agrarios)	Pol. Errota 5 A	20270	ANOETA	943 65 58 80	943 65 11 91
NEKAZARIEN ETXEA S. Coop. - (Suministros Agrarios)	Pl. Urdanibia, 7	20300	IRUN	943 62 01 59	943 53 73 23
EHNELUR S. Coop. - (Servicios técnicos)	Nafarroa Etorbidea, 6	20400	TOLOSA	943 65 35 90	943 65 01 67
Nº Sº DE IZASKUN S. Coop. - (Suministros Agrarios)	Plaza de Euskalerria, 3	20400	TOLOSA	943 65 03 06	
ENARO S. Coop. - (Servicios técnicos)	Trinkete Plaza 2, behea	20400	TOLOSA	943 65 20 04	943 65 26 68
BIDEGOIAN S. Coop. - (Suministros Agrarios)	Ctra. Goyaz	20496	BIDEGOIAN	943 68 11 31	
IBAI EDER S. Coop. - (Fábrica de piensos)	Ctra. Urrestilla-Azpeitia	20730	AZPEITIA	943 81 43 43	943 81 61 47
GUREKO S. Coop. - (Comercializadora de carne)	José de Artetxe, 3	20730	AZPEITIA	943 81 14 31	943 81 61 47
LURGINTZA S. Coop. - (Servicios técnicos y de gestión)	José de Artetxe, 3	20730	AZPEITIA	943 81 14 31	943 81 61 47
URKAIKO S. Coop. - (Matadero y comercializadora de carne)	Pol. Nagusikoa, 9	20740	ZESTOA	943 89 70 00	943 89 71 28
LASTUR S. Coop. - (Producción Agrícola-ganadera)	Cº Arruan Haundi Bº Lastur	20820	DEBA	943 60 37 04	943 60 37 04
INEKO S. Coop. - (Fábrica de pienso)	Itziarke Industrialdea E-13	20829	ITZIAR - DEBA	943 19 93 30	943 19 92 70
GARAIA S. Coop. - (Comercialización hortofrutícola)	Derio-bidea 55. Bº Zabalondo	48100	MUNGIA	94 674 50 20	946 15 61 86
SAN ISIDRO DE MUNGIA S. Coop. - (Sum. Agrarios)	Elorduigoitia 16, b	48100	MUNGIA	94 674 17 17	94 674 12 15
GOROSTI S. Coop. - (Producción hortícola y jardinería)	Agarre auzoa, z/g.	48142	ARTEA	94 673 96 34	94 673 96 88

COOPERATIVA – (Actividad principal)	CALLE	CP	LOCALIDAD	TELEFONO	FAX
ZAMUDIO-DERIO Agraria S. Coop. - (Suministros Agrarios)	San Mames, 1	48170	ZAMUDIO	94 454 12 15	94 454 12 15
Agrícola Ganadera de Loui S. Coop. - (Suministros Agrarios)	Zabalotxe Etorbidea 1	48180	LOIU	94 453 08 47	94 453 08 47
Cooperativa Agrícola de Lezama S. Coop. - (Suministros Agr.)	Bº Aretxalde 21, bis	48196	LEZAMA	94 455 60 16	94 455 60 16
LORRA S. Coop. - (Servicios técnicos y de gestión)	Bº Garaiotza, 23	48196	LEZAMA	94 455 50 63	94 455 62 45
DIBA S. Coop. - (Suministros Agrarios)	Murueta Kalea 6	48220	ABADIÑO	94 681 87 92	94 681 87 92
UNEKEL S. Coop. - (Producción cunícola)	Berrio Auzoa	48230	ELORRIO	94 682 06 32	94 682 06 32
Agrícola Ganadera de Elorrio S. Coop. - (Suminist. Agrarios)	Belengua 6	48230	ELORRIO	94 682 01 89	
MIBA S. Coop. - (Fábrica de piensos)	Pol. Ind. Galartza s/n	48270	MARKINA-XEMEIN	94 616 78 84	94 616 78 86
Barrenetxe S. Coop. - (Producción hortícola)	Okerra 7 – 3º Apdo. correos 37	48270	MARKINA-XEMEIN	94 616 81 43	94 616 81 43
SAN ISIDRO DE GERNIKA S. Coop. - (Suministros Agrarios)	Ibarra kalea, 13	48300	GERNIKA	94 625 03 20	94 625 68 71
ANDRA MARI DE GORLIZ S. Coop. - (Suministro Agrarios)	Kautela Aldapa, 3	48620	GORLIZ	94 677 07 86	
SODUPE Agraria S. Coop. - (Suministros Agrarios)	Galarraga, s/n	48830	SODUPE	94 669 22 40	
GUVAC S. Coop. - (Fábrica de piensos)	Ambasaguas, s/n	48891	KARRANTZA	94 680 61 89	94 680 66 75
Coop. Agric. Ganad. de Getxo S. Coop. - (Suministros Agrarios)	Maidagan, 45	48990	GETXO	94 460 58 05	
Sergal S. Coop. - (Servicios técnicos y de gestión).	C. La Paloma 6, bajo	01002	VITORIA-GASTEIZ	945 28 50 99	945 26 39 42
Artaxia S. Coop. - (Producción ganadera)		01439	MARINDA DE CUARTANGO	945 36 28 72	945 36 28 72
Riberaita S. Coop. - (Cerealista)	Anucita	01429	RIBERA ALTA	945 36 20 12	945 36 20 12
Asoloste S. Coop. - (Producción ganadera)	Casario Baitia	01208	NARVAJA	620 94 26 59	
Cuma Pinta Entresieras S. Coop. - (Maquinaria Agraria)	C. Real s/n	01216	ANUCITA	945 37 91 30	

ZAINZA-BATZORDEAREN TXOSTENA - INFORME DE LA COMISION DE VIGILANCIA

Hau izenpetzen dutenek, Euskadiko Nekazari Kooperatiben Federazioaren Zaintza Batzordearen kide izanik, zera agertarazten dute:

1.- Estatutuaren 23. Artikuluan ezarritakoaren arabera, Federazioaren dokumentazio soziala eta egindako eragiketak aztertu dituztela, baita Balantze eta Emaidza Kontuen analisia egin ere, guzti hau, gainerako dokumentu eta datu osagarriekin batera, Kontseilu Errektoreak eskuratu dielarik.

2.- Kontusail guztien egiaztapenak erakutsi duenez, Balantze eta Emaidza-kontuak benetan egindako eragiketei dagozkiela, egokitzat jotzen diren balorazio-irizpideak eta kontabilitate printzipioak erabili direlarik

3.- Ondorioz, 2006eko ekitaldiari dagozkion Egoera-Balantzea eta Emaidza-Kontua ongi eginak dauden eta eragiketa sozialen adierazpen diren uste sendoa dutela, eta beraz, onespena ematea iradokitzen diotela Batzarrari.

Los abajo firmantes, miembros de la Comisión de Vigilancia de la Federación de Cooperativas Agrarias de Euskadi, hacen constar que:

1.- En virtud de lo dispuesto por el Artículo 23 de los Estatutos Sociales, han procedido al examen de la documentación social de la Federación y de las operaciones realizadas, así como al análisis de los Balances y Cuentas de Pérdidas y Ganancias que, junto a demás documentos y datos complementarios, les han sido facilitados por el Consejo Rector.

2.- La verificación de todas las partidas ha puesto de manifiesto que los Balances y Cuentas de Pérdidas y Ganancias reflejan las operaciones realizadas, habiéndose aplicado criterios de valoración y principios de contabilidad que se consideran adecuados.

3.- En consecuencia, tienen la convicción de que el Balance de Situación y Cuenta de Pérdidas y Ganancias, correspondientes al ejercicio 2006 están debidamente establecidos y son reflejo de las operaciones sociales, por lo que proponen a la Asamblea su aprobación.

Vitoria-Gasteiz, veintidos de febrero de 2007.

Vitoria-Gasteiz, 2007ko otsailaren hogeitabi.



Joseba Lekerika Basterretxea
Presidente



José Iturriaga Albóniga



Victorino Irazabal Ortiz
Secretario